京城日報　夕刊

農民偏重ブル增長の壁に　共產黨政府の狼狽

の工場にある勞働者の地位に關し[illegible]て特別の考慮を拂ふべしと命令したこれ等勞働者は國營工場勞働者[illegible]は寧ろ使用主の立場に立つその結果政府は寧ろ[illegible]經營の成績を目[illegible]農民[illegible]であるとの一部の批評を聞くに至つたゆゑんであ[illegible]勞働者を壓迫するの傾き[illegible]かつたものである、その結果私人[illegible]摑むべく共產黨地方支部に對し私人工業主に與むべからずひたすら[illegible]にある私人工場の勞働者[illegible]て共產黨支部の監督によつて[illegible]

在營年限の短縮實行期

陸軍部內にも即行派と延期論者に分れて論戰

【東京電報】第五十二議會の解散問題を控へ陸軍が目下最もその處置につき頭を惱ましてゐる問題は青年訓練實施に伴ひ明年度より一般步兵の在營年限を一ヶ年半に短縮する問題であつて數日來陸軍省內に擧げてこれが處置につき研究中であるが陸軍部內は左の甲乙二論に分れてゐる

◇……甲論　一般步兵の在營年限短縮の條件は青年訓練のみではなく離後の廢止下士の增員二（選兵防衛隊）等が併せて實現しなければ在營年限の短縮を實行し得ないことは第五十一議會における宇垣陸相の聲明に依つて明瞭であるが目下青年訓練を受けつゝあるものは明年度より在營年限が短縮されることを豫期して受けてゐるのみであり且つこの青年訓練は寧ろ退役の軍備改論よりも擧國的國防上重要な問題であるから此の際一ヶ年間は不成績を忍ぶこととして在營年限短縮の營後施設をまたず明年度より在營年限の短縮を實行し臨時議會に追加豫算を要求して右營後施設をなすべし云々

◇……乙論　在營年限短縮に伴ふ營後施設を待たずして明年度より短縮を實行するとは或は青年訓練に對する民心を餌る方法と言ひ得るかも知れないが一ヶ年たつとも成績不良なる兵卒を出す事を忍ぶは士氣上甚だ面白からぬことであるのみならず第五十一議會に於ける陸相の聲明を裏切るものであるから在營短縮に伴ふ營後施設費が議會を通過して其施設を實行したる後即ち明後十七年度より在營年限短縮をなすべし云々

右の如くなす陸軍省內の意見は營後施設にとらはれず明年度より在營年限短縮を斷行すべしとなすものと二論にわかれてをりいづれにしてもその總帥宇垣陸相は一兩日中に甲論か乙論かを決定して各師團に對し內訓を發するはずであるが現在においては甲論すなはち營後施設のなるとならぬを問はず明年度より短縮を實行すべしとなす說が有力の如くである

非難どころか賞めて欲しい

保留灰田問題に對する本黨の批難について　湯淺總監の辯明

【東京電報】朝鮮保留灰田問題に關し本黨より首相及朝鮮總督府に警告を發することゝしたるに對し湯淺總監は次の如く辯明した

本黨では政府が朝鮮に於て三菱中心の炭坑を設立し之に用炭を獲得せんとするは綱紀紊亂であると批難してあるがそれは批難せんがための批難であつて少しでも實狀を知つてゐるものは直ちに諒解するであらう、元來平壤附近の炭層は斷層となつてゐるので採掘が甚だ困難であり小資本家では到底着手出來ず假りに着手しても到底收支償はないのである、是まで許可を受けてゐた各鑛區の所有者も收支の關係で手を附けずに居たものが多數あるといふ狀態であつた、現に總督府所有の二十餘の坑區もこのまゝ放任することは經濟上非常な損失であり何とか是等坑區を統一して實際に採掘せしめたいといふのは總督府年來の希望であつた、然るに最近三菱製鐵、三井物產、涸岡朝鮮無煙炭、安川明治鑛業、其の他の鑛主相圖つて、一の有力なる會社を組織し、之が採掘を圖り、朝鮮產業の發達を、圖らうと云ふ議が熟したので、總督府としては一應各鑛主側にも諒解を求めた上譲を申め各鑛主は滿場一致所有鑛區を現物評價百六十萬圓として提供し之に總督府は所有鑛區廿餘區を無償提供して一千萬圓の炭鑛會社を設立することに決定したのである、即ち總督府は全く總督自身の權限に依り且民立に基いて多年の懸案を解決したものであつて斷じて現內閣の容喙に依つて爲したのもではない、無論其間斷じて醜惡なる事實はない、吾々としては之が爲外數大職鮮人に職を與へ朝鮮產業發展に資する處勘からざるを確信し寧ろ賞讃の言葉を頂き度いと思つてゐる位である

解散は……休會あけ後か

本黨が意の如くならぬ場合に斷行？

【東京電報】政府は當初來議會再集直後衆議院解散の方針にて全般の對策を講じて居たがその後政局の推移を見たる結果解散を以つて最後の手段とし第一義としては政友本黨を操縱乃至は切崩しをなしなほかつ切拔け不可能の際は初めて解散すべきより萬一解散斷行するとしても二月休會明け後の形勢を睨みたる上なるべしと研究會側では觀測して居る

支那政界の渦卷

大總統推戴電報に檜舞臺を夢みて　心もそゞろの張作霖

時機尚早と袖を引止むる楊宇霆

國民軍を驅逐した當時張作霖は入京するであらうと傳へられた、しかして、張作霖自身としても入京の意があつたので特別列車の準備までさせてゐた、然し時局の推移は容易にそれを實現させしめなかつた、然るに去る十九日から段々として各地から張作霖の手許に寄せられる電報には悉く大總統に張作霖を推戴する旨を以てしてゐる、こゝにおいて張作霖の野心は大いに動かざるを得ない譯となつて來た、張作霖帷幄に

＝奉天派＝　の政客間ではそれが實現は時機の問題と見てる所まで押進んで來たとはいへ支那の現狀は長江一帶には北伐軍と南軍との交戰は容易に終局をつけ得るとは思はれぬ奥地手もまた南軍の兵を纏めてなほ北伐軍に抗せんず形勢を示してる、しかも更に奉天派として注目すべき點は馮玉祥の西北軍が漸次勢力を恢復して來た事である、その勢力は今の處ではまだ恐るゝに足るものではないがその將來は如何に發展して來るものかは俄に推斷を許さない狀態にある、のみならずいはゆる職業政治家なるものがこの間に介在して種々の

＝藝當を＝　演ずるから支那の政局は依然として今日を以て明日を測る事は不可能なるものといはねばならぬゆゑに張作霖にしても將たまたその取卷連中にしても可能性のある時機にやつてのけなくては徒らにその時機を逸せざるを得ない事となる恐れがある、現在の奉天派の勢力を以てすれば京津は全く奉天派の手中にある、張作霖が自ら大總統たらんと欲すれば決して不可能の事ではない、又取卷連が推し上げ樣とすればこれ又決して難事ではない、宜しくこの機會において平素の宿志を遂げ樣ではないかとするのが今回の張作霖推戴派の唱ふる處であらう　張作霖にしても直隷派と結び安福派と握握し或は時に國民黨と妥協を辭せざるも將たまた東三省の保境安民を唱ふるも結局は其の北京の

＝本舞臺＝　に立つて見たいと思ふ野望の延長であり變に過ぎないのである、ゆゑにその際を逸するは正に千秋の恨事であらねばならぬ、今や各方面にまかれてあつた自己の手先連中の運動やゝ功を奏して大總統推戴電報が舞込み始めた、立つべきは今である、入京はこの期を逸してはならぬと氣もそゞろとなるのは實に當然の事といはねばならぬ、こゝにおいて張作霖はまづ京津における奉天派の勢力を鞏固確固たるものにせねばならぬとあつて京兆總司令として於ては干珍を總司令とし、更に張學良を京津の間に駐屯せしめて

＝王樹常＝　を總參議とし派遣した然して京漢鐵路局長を更迭して更に特別列車の編成を命令していつでも入京の出來る樣に段取を進めて來たがこの際最も注意すべきは楊宇霆である、彼れは張作霖の入京を不可として極力反對の態度を表明してる事である　楊宇霆の言によれば張作霖の入京大總統の就任あながち不可とするものではない、然しそれは現在の處は時機尚早である、長江一帶の戰局はこの先如何に變化して來るか逆睹する能はざるものがある、これ又津の獨立宣言および其の取消はこれ又浙江にあたひするものがある、溝本海の便衣隊は今日ほかに奉天派にとりて意を許へるものではないが決して輕視するを許さない、のみならず

＝京津間＝　におけるいはゆる職業政治家たる策士共の態度もまた十二分の警戒を要するものがあるゆゑに張作霖の輕舉入京は特に、愼重なる考慮を拂ふなる用意を要するものであると、いふにあるらしい、由來楊宇霆が長江一帶の戰局に至大の注意を拂ひつゝある所以のものは奉天派としては實に遠大なる計畫理想のあるもので、それは楊宇霆以外のものでは容易に忖度を許さないものであらねばならぬ、第二奉直戰後奉天派が直隷に山東に安徽にその勢力を延ばし更に進んで江蘇に上海におよんだものは果して何を意味するものであつたか、それが一面にして

＝孫傳芳＝　の蹶起に江蘇を追はれ安徽を失ふのやむなきに至り遂に湯玉麟に難じてさへ獨力を以て防ぐ能はず吳佩孚を起たしめざるを得ざるまでに痛打され遂に追ひ込められたのは奉天派としては實に終生の恨事であり一大恥辱であつたのである、この痛打と恥辱との苦汁を直接に痛切に味はゝされたのは實に他ならぬ楊宇霆であつた、この訓蹶の離間によつて奉天派の失つた處のものは實に多大なるものであつた、奉天派として當時の計畫は支障を來たさず離間する處なかつたならば現今はすでに奉天派の天下は實現されてゐたであらう　その邪魔をしたのは彼孫傳芳である。蔣介石の北伐軍武漢に迫るやした、しかし乍、つひにおよばず

＝吳佩孚＝　は急遽南下後退のやむなきに至つた、その間吳佩孚の提携は幾度となくとなへられたが容易に實現せず時機は經過して吳は敗退した、孫はその地盤たる江西に攻入さるゝにおよび漸く山東と消極的諒解を得て北伐軍に向ひうる事となつた、その間に東南における北伐軍の使者蔣作賓と楊宇霆との間には如何なる默契が行はれ如何なる交涉が取りかはされたか、浙江が最近獨立宣言の態度を示すに持する處は因を那邊に存するか、要するに楊宇霆をしていはしむれば實に北京の檜舞臺にのり出さんとすれば從來の

＝大總統＝　のそれの如くでは駄目である、どこまでも實力を備へねばならぬといふのである、それには奉天派としては東三省は無論の事、三特別區から直隷山東を中堅として安徽浙江蘇と勢力を延べ以て長江の戰局を掴したる上の事とするのであるゆゑに楊宇霆の眼中に問題視されてるのは孫傳芳である、この孫傳芳を如何に料理しようかと眼目である、これを料理したならば奉天派はよろしく中央にその事を唱ふべしといふに外ならぬ、ここに張作霖と楊宇霆との見解の大小はあり遠近はあるのである、張作霖にして果して楊宇霆の諫止を容るゝや否や或いは時に注意すべき處であらう。

南洲翁遺墨展觀（けふ公會堂で）

偉傑南洲翁　逝いて五十年

けふ公會堂で盛典をあぐ

隣國三州人會主催の西鄉南洲翁五十年祭典は廿四日午後一時より京城公會堂において執行されたが開催に先だち十余名の祭典委員の手によつて祭壇の設備その他萬般の準備を整へ正面祭壇には南洲翁の寫眞を掲げ祭壇前方および側方には齋藤總督並に朝鮮軍司令官京城府尹京城日々新聞その他官民多數よりの贈花輪を以て堂を埋め定刻に到るや京城神社の神官によつて一同起立の下に淸祓し奏樂裡に降神式の次第を進め祭主の祭文に亘いで祭典委員長山口太兵衞氏、京城日々新聞社長有馬純吉氏祭文を奏しをはつて祭主拜禮、山口祭典委員長拜禮、齋藤總督（代理）朝鮮軍司令官、湯淺政務總監（代理）拜禮の後參列者一同起立拜禮をなし奏樂裡に撤饌一同起立最敬禮裡に昇神の儀をもつて祭典をとぢそれより森岡軍司令官の南洲翁の追懷談があつた、なほ當日は京城民廿余名の祕藏せる南洲翁の遺墨を陳列し一般の展覽に供した

對山錄

けふは南洲翁五十年祭である。さはやかな大氣を吸ひながら、正坐して政教社編の大西鄉遺訓を讀めば、心は今朝の空の如く澄み渡るを覺ゆる。

◇頭山滿翁、遺訓を評していふ。「南洲翁は開闢以來世上一般十に七八は小人なれば、よく小人の情を察し、その長所を取り、これを小職に用ひ、その才藝を盡くさしむべきなりといはれた。その頃まで未だ十の二三は正直者があつたと見える。

◇この節では十の十まで小人ばかりで、西を見ても東を見ても一山百文で夜店のさらし物になるやうなものばかりぢや。十の十どころか、十の十二十三とかへつてはみ出しとるかも知れんテネ。『開闢以來』が面白いネ。馬鹿と鋏は使ひやうで切れるといふからネ。

◇西鄉は經濟の分らん男ぢやといふものがあるが、經濟のわからんところが西鄉の大きな經濟ぢや。或日西鄉翁の面前で土佐の有志島本仲道といふ司法省に居た男が滔々と論じ一同傾倒した。翌日門下生が口々に島本を感服するとオヽあの島本さんでごわすか、偉い人ぢや、いはれて見れば西鄉は一言もごわせん。あゝいふ人が司法省にをられるので、オイドンも安心でごわす、といつた。そのことを島本がきいて、これは大分ケタが違うとる、といつた[illegible]ぢや。」

◇マルクスの物差でも、クロポトキンの定規でも、レニンの尺度でも、大西鄉の偉大さを否定できぬ。その遺訓の如き、大きく叩けば大きく響き、小さく叩けば小さく響くものがある。

◇勇は必ず養ふ所あるものなり。孟子いはずや浩然の氣を養ふとこの氣養はざるべからず。といふ遺訓について頭山翁はいふ。浩然の氣と傲然の氣とを間違へしてはならんぞ。傲然の氣なんどを養つて太つ腹の氣になり體の一つも吹き掛けてやれといふやうになつたら飛んだ方角違ひぢや。

◇副島さんは、そんな肥た人ではなかつたが、腹だけに滿ち／＼太つてゐた。それでよくその腹を出して、兩手でもつて左右をさすりながら、我輩はしまつても、浩然の氣だけは、ちやんと養うとります、とよくいはれた。我輩はしても精神だけはしつかりしてゐるといふ意味ぢや。

◇今に至つて南洲翁が思はれる。十年の戰爭で惜しい人物を殺してしまうた。南洲翁を初めとし、隨從三千の子弟やこれに續く各地の山澤に潜んでゐる有爲の人材が、或は朝に起ち、或は野に騷ぎ、國家を泰山の上に押し進めたならば、明治より大正への五十年はどれ程世界に冠たる文化を現したか知れぬのぢや云々

豫算增額

居る樣だがこれは政府[illegible]豫算[illegible]が提出しない限り[illegible]

朝鮮の補助額は昨年通り二千萬圓

主務局で大體決定す

【東京電報】明年度豫算編成につき大藏省主計局は各植民地補助額につき目下調査中の處この程豫算の議に膨脹を來たさしめぬ意味でほゞ前年度と同額と決定した即ち朝鮮總督府補助額は一千九百九十一萬九千圓である

吉會終端港は雄基が有望

港灣協會の意見

【東京電報】港灣協會の吉會線終端港に關する特別委員會は、廿三日午後一時日本倶樂部に開會、水野會長以下各委員出席、安藝博士より少將の踏査委員から詳細なる調査報告を行つた後清津、羅津、雄基、および西水羅浦の四終端港候補地につき比較研究したが更に十二月頃委員會再開の上協會としての意見を決定することになり六時散會したが右各委員の意見は大體左の如くである

（一）陸上地域の廣さより見れば雄基、羅津、清津、西水羅浦の順で

（二）水面の廣さは羅津、雄基、清津、西水羅浦の順

（三）用水量の點では雄基、清津であるが大體當日は雄基、羅津、西水羅浦の順が意見が多かつた、なほ工營の點は船舶業者、倉庫業者の意見を聞いた上再研究することとなつた

總督咸興へ

日程きまる

城川江改修工事起工式は來る廿七日午後一時より咸興鐵道橋下流において擧行されるが齋藤總督は藤原祕書官渡邊通譯官その他を從へ廿六日午後十時五十分京城驛發列車にて出發するはず日程は左の如くである

廿七日午前十一時廿分咸興着、午後一時起工式臨場▲廿八日午前九時旅館發新興郡國祠祭、松興にて晝食、發電所視察咸興歸着午後七時十分咸興發列車にて廿九日朝七時十分京城驛著歸城

記錄破りの天日鹽

昨年よりも八割增收

專賣局の今年度天日鹽は二十日を以つて採取を打ちきつたが收穫一億五千三百八十九萬四千斤でその內譯

朱安塩田	四六、三〇五、〇〇〇斤
廣梁灣塩田	九九、三二〇、〇〇〇
南市塩田	八、二六九、〇〇〇

即ち昨年度收穫八千四百九十九萬三千斤に比し約八割の六千八百九十萬一千斤の激增であつて豫定額より五分強七十一萬五千斤の增收である、かくの如く今年度天日鹽は專賣局創設以來のレコードであり未曾有の大豐作であるために需給關係が大いに緩和さると共に鹽價の調節上誠に喜ばしき現象を呈するに至るべく從つて今年度鹽收入も豫算額百七十八萬二千八百四圓より約十萬圓の增收を豫想され專賣局では大ニコ／＼である

宮機汝矣島發

けさ廣島へ

內鮮滿連絡郵便飛行機宮機は廿四日午前八時五十三分京城汝矣島出發廣島に向つたが廣島に少憩の後大阪木津川飛行場に歸着のはず

……人……

▲生田內務局長　廿五日午後十時五十分京城驛發滿洲支那視察の途につく

▲山元利雄氏（京城馬山支店長）自宅は馬山旭町

▲池川信次氏（殖銀行員）廿四日夜東京へ赴任

また正貨を米國へ現送

第二回の四百萬圓を

【東京電報】政府は在內正貨の現送を再び開始し去る十六日米國へ四百萬圓の正貨を現送したが近く便船をえらび第二回分四百萬圓を現送するに決した、なほ政府は政府保存の日銀寄託金八千五百萬圓の金額を現送する方針にてこれ全く金解禁の準備とみられて居る

留學生の父さん

スタールチ博士　けさ釜山につく

【釜山特電】カリホルニヤ切つての親日家で在留邦人の父と慕はれてる長老派教會名譽總理スタールチ博士夫妻は四十日間にわたり內地各地を視察中であつたが廿四日朝白裏の德壽丸にて釜山埠頭に現はれ和田慶南知事、泉崎釜山府尹、その他歡迎多數の出迎へを受け直にホテルに投じた、同日は寶水町教會のサービス開催殉教者官堂の落成式、府尹の晩餐會に臨んだ後午後八時より寶水町教會堂において知事の歡迎の辭を受け博士の講演あり、廿五日朝京城に向ひ當地に一泊の豫定である。

ス博士歡迎　總督官邸で

齋藤總督は廿七日午後七時より官邸において晩餐會を開き近く來城の米國桑港日本キリスト教會總理スタールチ博士夫妻を主賓としバンカー夫妻、ホール夫人、同領事夫妻、松村外事課長、大村鐵道局長夫人、小田外事課通譯官を陪賓として招待するはずなるが當日は主人役たる總督は咸興出張不在となるを以て春子夫人が主人に代つてこれに當たることゝなつた

あすの天氣（廿五日）

高氣壓は南に下つて揚子江流域から半島に擱かつて居るが滿洲北方は稍低く黄海方面の氣壓配置は稍不安定である全鮮一般に天氣はよく氣溫は昨日より五度內外降つたが明日は曇つて稍暖くなるであらう

豫報は　晴後曇

溫度			
廿四日正午	一三、六	（最高）	五六、五
廿三日最低	四、二	（最低）	三九、六

小巾三尺餘で 出來る文化帶
廿六日發明者の高弟が 本社來青閣で講習

過渡時代にぶつかつてゐる我々がまだどうしても二重生活から脱しえない以上、せめてその二重生活も極度まで簡易にしたいと思ふのがあらゆる人達の希望である、そこで婦人和服の中最も重要な位置を占めてゐる從つて最も

高價 で最も繁雜な帶の改良を要求する所は全く自然の叫びといつてもいゝはづである、然し從來要求の大きい割合には充實な改良は出來なかつたが今度、考案された文化帶といふのは今まで中では最も手輕で經濟的だといへやう、第一小幅三尺五寸あれば立派に好みの

格好 に結びあげた帶が出來あがつてあとは終生、その帶が破れるまでは姿見の厄介にならなくとも一分間を要せず格好のよい帶がしめられる譯である。名古屋帶よりも更に少い用布でするといふこと即ち普通帶一本で三本の文化帶が出來る點がこの文化帶の最も大きな經濟的特徴であるそれから仕立も至つて簡易で居ながら持てる婦人なら一度の講習で十分に

會得 が出來る普通帶をしめる場合、最も手數を要し苦心をかさねる、うしろの格好がすでに完全に出來上つてゐるのであるから結ぶ一つ結ぶ時間が即ち文化帶をむすびあげる時間に相當してしかも費裁が三倍の用布を要する普通帶と少しも變つてゐない。更に帶や殊に縮下に用ゐて最もよく又一生の中數へる程しきや用ゐない白無垢用の帶とか禮式用の黑い帶とかいふものとしては今までの三分の一の費用で濟まし得られるとしたら最も

都合 がいゝ。この文化帶の發明者山口千惠子女史の高弟末永秋子女史が最近來城したのでこれを機會に京城婦人界の有志もその作り方の講習を受けやうとしてゐたが廿六日午後一時から本社來青閣で講習會を開催することとなつた會費は一圓である

文化帶を結んだ後姿

又も楊州山林で 白晝伯樂を撲殺す
打續く京畿道下の殺人事件に 色めく管内各警察

殺伐な事件續出し警察界大多忙の折柄またもや楊州郡に慘忍極まる强盜殺人事件が發生した――事件は去る廿一日の白晝同郡和道面の多馬面が牛市に牛賣買のため四頭をひいて出向ふ途中山中において慘殺され牛を掠奪されたものであるが犯人は被害者と同業の伯樂らしく多額の牛を

奪は んとして同人の抵抗に會つたので殺意を起こし石を以て滅多打になぐりつけ途になぐり殺したものである、府内の各署にも廿三日夜手配して來た所より見ると廿三日に事件が發覺したのは廿三日のことらしい、何しろ利川

事件 の犯人未逮捕の所へもつてきてこの騷ぎが持ち上つたので警察當局は躍起となつて活動してゐる

糠喜びの齒科生
財務局の大なたに觸れて 官立移管がおぢやん

京城齒科醫學校の官立移管は創立當時副校長の柳樂達見氏の熱心な運動によつて學務局でも創立當時の行がゝりもあり明年度から官立に移管すべく豫算を計上し

財務 局に廻附するにいたつたので學校當局をはじめ全生徒百數十名に「我校の黎明來」とばかり喜色滿面の有樣であつたが財務局における大なたは各方面の計畫をぴし〳〵と叩きつぶし齒科醫學校の官立移管も財務局で一蹴されるにいたつた、技藝專門學校など官立學校だけ校舍の新築が實現せぬとあつて彼の大騷ぎを演じて總督府に迫つてゐるが齒科

醫學 校は私立の悲さで官立にならぬからと騷ぎ立てる筋もなく職員も生徒も一時の喜びも忘れた樣に昨今禮式の踊りの樣な暗い氣持でゐるが右につき柳樂校長は「絶えざる我々の努力が何日かは認められて希望實現の日もあらう」と悲痛な面持ちであつた、しかし補助金のみは本年より約二倍に增加されたさうである

藤井氏歡迎會 世界的な治療法の發明者たる東京市神田區田代町六番地の藤井式治療本院長玄對藤井百太郎氏には今回田崎中樞院書記官その他多數有志の紹介により醫師の健康增進治療のため來城せるを期とし有志相はかつて來る廿八日午後六時より本町二丁目花月において氏の歡迎會を開催すと、因に藤井氏は來月二日午前十時の特急で歸東する由

全鮮鐵道を限なく 踏破のリレー
釜山日報社の計畫

同業釜山日報社では鐵道と交通知識普及に寄與する目的から今回全鮮官私線の鐵道踏破リレーを催す事になり大村鐵道局長を名譽總裁に戶田同局理事を總裁に吉川釜山、佐藤平壤の兩運輸事務所長を紅白兩參謀長に推し各般の設備をとゝのへ來たる十一月一日紅軍は新義州から白軍は釜山から出發する事になつてゐる、一般に賞をかけて所要時間の豫想を募集するさうであるが各地とも選手歡送の際は十分歡迎の意を表する樣希望である

日活俳優の賓演
滿洲歸りの坂東左門一派 廿六日から喜樂館

日活新劇部の新進坂東左門、大谷良子、東良之助、池田基榮の一行は廿六日から二週間毎夜午後七時から喜樂館において乃木將軍劇二幕と讀賣新聞の懸賞當選映畫「滿家の彼方へ」の撮影を終り廿四日夜は二回の實演を行ふことになつた、乃木將軍劇は一幕利根川の渡場二幕返し忠魂碑でさきに滿洲駐屯師團司令部より感狀を下賜されたもので喜樂館でもこの一行を迎へて大歡迎を設け照明を用ひて大仕掛にやるはずで、ファンの間には今から大いに期待されてゐる

賑はふ高工製作品展覽會（陶器製作を實驗する學生）

娼妓から收賄して 醫師十數名を起訴
檢黴を種に二圓三圓と絞つた 大阪難波病院の醜狀發かる

【大阪電報】娼妓檢黴の瀆職被疑事件は難波病院や娼妓健康診斷所の醫員の如きは殆ど全部取調べを受けるといふ醜狀を呈し醫務課長をはじめ醫員小林與三郎、堀部健治ら五名は松島中之町開業醫右近藤耕雄、同町衣笠病院長醫學士衣笠耕太郎その他醫師都合十數名一齊に瀆職罪で起訴されたが更に醫療業者等多數起訴さるべく折から内容を有する瀆職事件は稀に見る醜事件である中でも難波病院健康診斷所の醫員等の腐敗は甚しく外聞もなく憐れな娼妓から血の出る樣な二圓三圓五圓の端した金まで收賄せる醫員があつた

○朝鮮の女子の犯罪は十八歲未滿が最も多く四十パーセントを占めてゐる廿歲以上廿五歲未滿がこれにつぎ廿五歲後は年齡に比して漸減してゐる。

○十八歲未滿のものゝ犯罪は殺人放火が最も多いがこれは朝鮮の早婚の弊害の一つである。

○古來朝鮮人は十二三歲で嫁ぎ男子は十歲前後で娶る從つて女の方が年長で性慾の不滿から殺害が多い。

○その結果鐵夫と共謀して本夫の殺害を企てるものが多い、殺人の多い一つの理由。

○又やはり性の不滿から離婚がしたくも夫に離婚を請求するのは道德に反することゝされてゐるので放火又は殺人の犯罪を行はねばならなくなる放火の多い一つの理由。

とこれは本府法務局の最近の調査である

廿四日午後十時頃府内竹添町一丁目鐵道官舍入口に四十歲位の鮮人男が打倒れ苦悶中西大門署が保護を加へたが直に死亡した

方合榮夫人は廿三日朝三男鐵彬を自宅において出產、母子共に健全

○毎年この季節になると小泥棒の被害が激增する、貧乏な鮮人の家庭では一ケ年分の燃料の仕度と漬物の材料の買込に多額の金をかけるがその金に困つて泥棒を働くものが澤山ある」だから一般の家庭では特に戸締りを嚴しくすることを忘れてはならない

胃の研究で 鮮青年が博士
セブランス病院の沈氏 東大で論文通過す

府内南大門通セブランス病院内科部長同專門學校教授沈浩燮氏は昨年九月東京帝大醫學部教授會に「胃腸出血に對する白血球增多症の影響」「稀有の胃内腫物の研究」等に關する

論文 提出中教授會においては審議の結果滿場一致をもつて沈氏に博士號を授與することに決定した、沈氏は大正二年總督府醫學專門學校卒業後同院内科および神經科に奉職同五年同醫學の助教授に任ぜられたが翌六年十月セブランス醫學專門學校講師となり十一年三月東京帝國大學

稻田 内科醫局において内科學の研究をなし十四年十月歸鮮と共にセブランス病院内科部長となり同醫學專門學校教授を兼務して今日に至つたものであるが鮮人で内科の博士は同氏がはじめてゞある

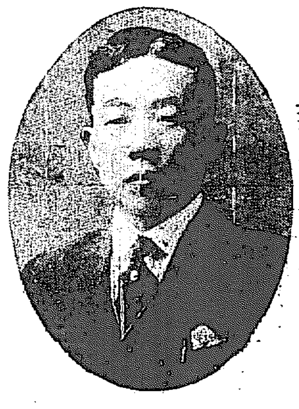
博士になつた沈浩燮氏

嬰兒の農民黨 早くも分裂す
總同盟先づ脱退し 賀川安部兩氏去る

【東京電報】廿三日勞働總同盟は本部に緊急政治部會を開き鈴木會長西尾政治部長松岡中央執行委員以下幹部が勞働農民黨に對する態度を協議した結果何等の技巧を用ゐず

總同 盟は勞働農民黨より脱退する事に一決した、然るに右の協議に動かされて官業勞働、總聯盟、市電自治會も脱退を決議するに到り勞働總同盟脱退を擧げて政界の一方に飛躍せんと焦慮せられ勞農黨も分裂の余儀なきに至り三輪同書記長も辭意を表明し勞働黨の綜幹部たる安部磯雄、賀川豐彦の兩氏も離任を決意するに至つた、かくて

勞農 黨には日本農民組合のみが踏留り左翼派を加へ陣容をとゝのへんとする形勢である一方脱退組の總同盟はじめ右翼派は新組織に着手し新黨を急ぐことゝなる模樣である

三好氏出發

「五十年後の太平洋」一等當選者三好武二氏は郵船福丸から無線で本社に左の如き通信をよせ、いよいよ世界一周の旅にのぼつた在鮮中の御厚情を謝すとともに本社の御發展をいのる

時本部に之を召集し左の順序に依り施行すると
一呼名點呼二御諭旨捧讀三健康狀態の調査四身上異動の調査五諸規程改正の要旨其他必要なる注意事項六外國語又は他の專門の學術を修得せし者は其の學歷閲査七論告附記該召者には規程に依り旅費日當支給する由

賣切れの 製作品
賑はつた高工展覽會

京城高等工業學校、中央試驗所、京城工業學校聯合主催にかゝる成績品展覽會は廿四日午前九時から高等工業學校で開催されたが、何しろ製品が堅牢で廉價なこと一般に周知され毎年この展覽會の人氣によつて一般に知られてゐる所とて本年も朝から觀衆が殺到した、陳列品の中には販い家具類が飛ぶやうに賣れて行き賣約札がべた〳〵とはられて行く有樣で恰も日曜日のこととて非常な賑ひであつた

佐藤共山氏 昇格披露

さきに宗家から山號を授與された府内和泉町都山流尺八指南佐藤共山氏の昇格披露演奏會は廿五日午後七時から長谷川町公會堂に開催し師佐藤令山師をはじめ在城一流の名家が賛助出演する事になつてゐる曲目左の通り
▲金剛石▲本曲八千代▲月琵（佐藤令見、本曲潮風、小原令照）力武令峨、▲磯千鳥（佐藤令山師）▲本曲若清水 佐藤共山）▲茶音頭（一九山田）▲本曲寒月（佐藤令山師）

明日（廿五日）

▲ハーモニカマンドリン演奏會 午後七時本社來青閣で
▲佐藤共山昇格披露尺八演奏會 午後七時公會堂
▲一德社倫理講演午後七時 總督府圖書館

赤十字の點呼
朝鮮本部で

日本赤十字社朝鮮本部では鮮内在住の本社看護婦の點呼を行ひつゝありしが京畿道、黃海道、江原道、忠淸北道、忠淸南道の五ケ道に在住する者に對しては廿五日午前九

電氣で全國一齊に 鳴らす正午笛
朝鮮のすみ〳〵まで 遞信省の新計畫成る

【東京電報】遞信省は時刻を正確に知らしめる事を主とし現在一般の電信取扱ひをなしつゝある全國の郵便局（植民地をも含む）七千二百の電信電話局（内一千は朝鮮、樺太、臺灣、關東州）をして一齊に同日の正午時を期して電氣仕掛の笛を鳴らし正確なる正午を一般公衆へ知らしめる事となり目下着々計畫の歩を進めつゝあり右計畫にして實現せば全國一、二等郵便局は勿論如何なる山村僻地の三等局といへどもいやしくも電信取扱をなしてゐる郵便局は正午を期し電氣仕掛の笛を以て一齊に正午を知らしめる事をうるものである

數億の蜂群 高知縣下を襲ふ
中村町は交通危險

【東京電報】廿二日未明高知縣幡多郡中村町に蜂群襲來し南北一里東西廿町の中村町は數億の蜂群におほはれ物凄いばかりで場所によつては通行も危險の程であつた

明年度の建設費

鐵道十六年度事業費としては十三年度より四ケ年の繼續事業として三百六十萬圓を計上しその明年度額六十萬圓……いので本年度は未使用の有樣であるが近く京城電氣に調整し明年度よりするものであるがこの外新規事業として明年度より京城高商卅七萬六千余圓、刑務所、警察署、裁判所等の營繕……

小作法

……時の議會に附議し農林大臣に答申することゝなつた右要綱は左の如……
細及び消滅▲小作料の……の時價▲小作料の一時的減額……

公認候補

……期することに決定した

十 あかぎれにもいたみにも 安川コロタイン

見本陳列
OTANI
秋冬向新柄品揃
大阪市本町四丁目
大谷シヤツカラー製造所
カタログ進呈
電話本町一九四八番 一九四九番 振替大阪五五二番
全國各地著名百貨店洋品店雜貨店吳服店等ニ販賣ス

突急!!! 急告!!!
二十六日より實演劇
阪東左門と其一黨
華々しく開演する日活特派の劇と映畫の一行入城す!!!
日活會社直營 喜樂館

注射專門 結核一般
婦人病（子宮內膜炎、卵巢炎、喇叭管炎）脊髓病、腦病、胃腸炎、蓄膿、喘息、胃腸病、肝臟病、腦溢血、肋膜炎、腸膜炎、神經衰弱、其他不快感、妊娠惡阻、姙娠不能、心臟病頭痛、貧血症、梅毒、淋病（六〇六號毎日）
其他慢性病一般
牧野式療法朝鮮支部
龍山元町一丁目
島田醫院

メリヤス用 毛糸綿糸卸（見本送呈、代引發送）
東京市本所區石原町八七番地
電話墨田二八六二

藤井先生歡迎會
今回東京市神田區田代町六番地の藤井式治療本院長玄對藤井百太郎氏には我等有志の切なる勸誘に依り特に多忙の身をも不顧來城せられたるに就ては發起人等相計り左記の通り同氏の歡迎會を開催致し度候條御賛成の向は男女の御方を問はず奮つて御出席被下度此段御案内申上候
日時 十月二十八日 午後六時
場所 花月（本町二丁目）
會費 七圓（當日御持參の事）
追而御賛成の御方は長谷川町九七（電話本局三、九九五番）藤村忠助氏宛來る二十七日迄に御申込み被下度候
發起人（イロハ順）
朝鮮總督府囑託中樞院囑託 朝鮮教育新聞社長 京城新聞社長 京城商業會議所評議員 京城學校組合會議員 國粹會京城局長 中樞院書記官
岩永米 逸見通 高橋章之 ……

神經衰弱不眠症革新劑
レーベン
福田醫學博士 岡田醫學博士 ロビンソン博士 證明推奬
主効 神經衰弱 ヒステリ 腦病頭痛 頭重逆上 便秘耳鳴 不眠肢冷 記憶減退 憂鬱悩悶 心身疲勞 精神疲勞 性慾衰退 以上容態
●レーベンは腦の營養素たるレシチンを多量に含有し根本的腦强壯の効力絶大なる名藥なり
定價 一圓 二圓
東京市京橋區 大阪市 中南 近太郎藥房

姙娠調節と ベッサリウム
……

家庭口腔衛生
ハガキにて御申込み下さい。贈呈致します
京城府本町二丁目九十八番地（本ビル前南へ入）
河內齒科醫院
院主 河內一

金光教 講演會
二十六、七日午後七時 講題 子孫繁昌家繁昌の道 講師 金光教大阪教會長 文學士 白神新一郎
二十八日午後七時 講題 信心の生活 講師 金光教教師 文學士 高橋正雄
今般右講師ハ金光教々團創立四十年記念ノ爲メ渡鮮中ノ處……
京城本町二丁目金光教京城教會所

要求額一千餘萬圓の内 百二三十萬圓に査定

教育施設新規建築所管に屬する明年度の建築事業費を見るに既定計…六十六萬圓を計上しすでに十三年度より工事繼續中の

大學 新營繕明年度繼續費四十七萬圓の外更に明年度より四ヶ…を要求し又京城地方法院の新營は本年度より三ヶ年の繼續事業費として六十三萬圓を計上したが本年度八萬圓は未だ敷地の決定を見な…新館は六萬圓として計上した大き…に本府新廳舍建築完成費として廿八萬圓を計上したがこれ等は前記の如く大部分既定繼續事業…科五萬四千餘圓、京城醫專廿五萬五千餘圓、京城高工六十二萬四千餘圓、水原高農七十二萬八千餘圓…要求額は一千萬圓を突破して居るが財政の都合上かゝる尨大なるものは到底一時に容認されず結局百二三十萬圓に査定されたと

茂山入りの林軍參謀長

國境巡視の林朝鮮軍參謀長一行は十八日夕茂山に入つた、寫眞は右より西四辻子爵(前茂山守備大隊長)、朴咸北知事、山本總督府事務官、林參謀長、齋藤少將。

儲かることは分つて居る しかし實現は困難 京南鐵の群山延長

【群山】群山の有志が京南鐵道の群山延長につき從來しば〳〵會社に對しこれが實現を要望しつゝあることは報の如くである、九月初旬赤松會頭が天安にいたりて秋本副社長立川專務と會見の際大體會社の意向をきゝその後赤松會頭はこれが會見の顛末を報告したが右につき廿二日立川專務は群山に來たり公會堂において府尹、赤松會頭、大澤、牛尾、松本、石倉の諸氏と會見意見の交換をなし詳しく會社の意向を開陳したがその要領は左の如くである

京南鐵道が現在の終點驛たる長湖院より群山まで一氣に延長すれば營業上利益を擧ぐるに至るは言ふまでもないがソレには大分の資金を要し會社の現狀としては實行不可能である、ソレかといふて五哩とか十哩とかの小區間を延長し漸を追ふて群山對岸まで延ばすといふことは物資のなき同地方のこととて其の間到底引き合つたものではなくこれも全然實行不可能である、されば會社に於て增資を行ひ其の株式を群山地方に於て引うけて異れるか又は群山の人々に依りて京南鐵道の姉妹會社として新たに會社を創設するか二者其の一に出づる外途はなく資金は五百萬圓を要すると思ふ、小區間ではあるが現在廣川より洪城迄は一哩につき一日四圓位の收入で會社としては缺損を見てゐるのであるが併し前述の如く一氣に群山までブツ通せば沿道の物資は群山に集まるから利を擧ぐるにいたることは眼に見えてゐるが會社の現狀としては繰り返へし實行は困難である

右に對し群山としては追つて協議の上善後策を講ずるであらう

咸北南部の四郡が 聯合して品評會 本月廿九日から一週間 城津で開催の計畫

【城津】咸鏡北道城津吉州明川鏡城の南部四郡聯合にて來たる二十九日より十一月四日まで七日間城津において重要物產品評會を開催し地方產業の改良發達に資する計畫の下に着々準備を進めてゐる

出品物 は聯合四郡重要物產を普通出品としその他を參考品とし聯合郡外並に鮮內各道內地各府縣より蒐集陳列の資となるべきものを蒐集するもので主として農產、水產、林產、畜產、釀造品および清涼飲料品、加工食料品、工產品その他で類別すれば聯合郡內のもの

▲第一部 農產品普通出品六五〇點參考品四〇〇點 ▲第二部 水產品二四七點參考品三〇點 ▲第三部 畜產品普通七七點參考品六七點 ▲第四部 林產品普通四四點參考品八〇點 ▲第五部 釀造及清涼飲料品普通品五〇點參考品四〇點 ▲第六部 加工食料品普通品六〇點參考品三〇點 ▲第七部 工產品其他普通品二〇五點參考品二四〇點 ▲其他 聯合郡外參考品鮮內五〇〇點內地參〇〇點

すでに普通出品の申込目錄は大部分取纏め整理中にして參考品は聯合郡外鮮內および內地より多數到着し盛況を極めてをり何れも豫想以上の出品を見る模樣である

會場は 城津の中央海に面せる所に建坪百坪のもの二棟を建築しその隣接地に家畜陳列場を百坪餘り設備しすでに工事を總り今は飾付を待つのみとなつてゐる城津ではこの空前の催しを盛大ならしむべく協贊會を設け梁村郡守を會長とし北川三菱支店長の兩氏を副會長として協贊會を組織し寄附募集、設備、餘興(自轉車競爭、相撲大會、競馬大會、鬪牛大會、白日煙火大會、音樂會)、福引、物產共進會、店頭裝飾競技會、飾物共進會、接待、會計、庶務、警備等の任に當たることゝなり市民總出で着々準備中である

忠北俵米 品評會 餘興決定

【清州】十一月廿一日より廿五日まで五日間、清州において開催する忠北道俵米品評會につき過般市民および各郡有志を以て組織した協贊會は廿二日午後七時より面事務所において評議員會を開催した同夜決定した餘興は

朝鮮角力▲自動車競爭(二日間)▲野球、庭球▲活動寫眞、ラヂオ▲弓術▲福引▲生花裝飾▲煙年觸▲煙花▲店頭裝飾競技

各係長、係員を立野副長より指名し、各係は別に打合せ會を開く事となり散會した

蓆の上の竣工式 廿三日利川水利組合で 知事も課長も土下座

【利川】從來から懸案されてゐた米增殖計畫に屬する水利組合中最も規模の大なる利川水利組合の竣工の式が二十三日午後二時から大鉢面新元里の事務所で擧行された、式場といつても事務所構內の田畑の空地に蓆を敷いてその上に米田知事、湯村土地改良課長以下の來賓や參列の地主小作人が土下座するといふ有樣、定刻石原組合長の式辭からはじまつて多賀野技師の工事報告、齋藤總督の祝辭(湯村土地改良課長代讀)米田知事の告辭、來賓祝辭として趙利川郡守、有賀殖銀頭取(代讀)の祝辭に對し地主總代高島仁左衞門氏の答辭あり工事功勞者中村組代表者および監督技手に記念品を贈呈し閉式後一同祝宴に入り餘興の催しもあり盛會を呈した、因に總督の祝辭は左の通り

總督祝辭

利川水利組合の工事完成し本日其の竣工式を擧ぐるに至りたるは洵に慶祝に堪へざる所なり由來水利組合の事業は土地の利用を增進する基礎的施設にして農耕の改善と相俟ち農家經濟の充實、地方の開發延ては國富の增進に資する所尠しとせず

抑本組合の區域は土質良好にして好個の米產地たるに拘らず從來灌漑設備なく水旱害交到るの狀態なりしが斯る優良の土地を永く荒廢に委するを遺憾とし有志者相謀りて茲に水利組合を組織し爾來八ヶ月の日子を費し資金十萬八千餘圓を投じて、茲に百二十餘町步の優良耕地を得たるは、偏に組合員並組合職員各位が、協力盡瘁せられたる結果にして其の勞洵に多とすべし然れども土地改良の效果は寧ろ今後に於ける組合員各自の和衷協同と農耕の改善に俟つもの多く未だ遽に小成に安んずるを許さず各位冀くは將來一層協力奮勵以て組合事業有終の美を濟し永遠の福利を增進せられんことを之を祝辭と爲す

討代隊と 馬賊衝突 死傷者八名

【新義州】去る十八日午後十一時頃城府對岸南倉浦西溝(江岸より約一里半)において馬賊團安國名の一隊四十名と寬甸縣遊擊隊三十名および保甲十五名と衝突し約六時間格鬪の結果馬賊は部下劉海山崗三名の死傷およびモーゼル拳銃二挺小銃二挺その他雜品多數を押收して奧地に向け逃走したが官憲の討伐隊は保甲長一、保甲一の三名即死負傷者一名は重傷を負ふた、なほ馬賊の屍四個は官側城內へ搬致した

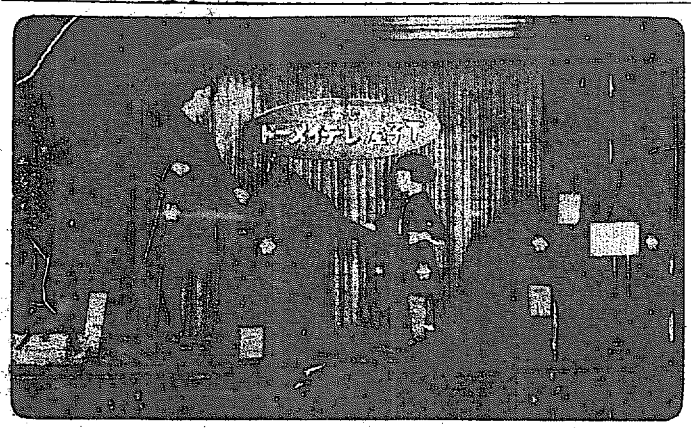

開港記念共進會の 豫算が十二萬圓 と聞いてびつくり 不況の鎮南浦府民

【鎮南浦】開港三十年が明年十月一日に當たるので何か記念事業をといふ處から府尹は公會堂建設と共進會を計畫し公會堂の設計は昨年府の囑託鈴木技師をして作製せしめたるも市況不振の爲問題となつた儘實現しなかつたが湯淺府尹は十二萬圓の豫算を以て共進會を開きその會場を公會堂として殘さんと計畫してゐる旨を某紙に發表した、共進會の開催には府民誰一人反對するものはないが十二萬圓の豫算と聞いて驚いてゐる、十九日開催の府協議會の席上府尹の說明によると十二萬圓は三萬圓は前期を受け九萬圓は寄附に待つとの事であつたが話半分としても九萬圓の醵金は不景氣のこの瀕死の鎮南浦には大問題として上川添時府協議員は鎮技術會頭は反對せぬまでも成功を疑つた質問を試みて居た

內地私鐵との 連帶輸送の問題 東上した大村鐵道局長へ 釜山有志から懇請

【釜山】總督府大村鐵道局長は廿二日午後八時釜山驛着列車にて着釜、同夜の連絡船で東上したがホテル少憩中、釜山商議の香椎氏より局長の東上を幸とし朝鮮物產の運送上の重要問題たる、內地私鐵との連帶輸送の實現方につき中央當局と折衝されたき旨陳情した、即ち連帶輸送の實現は早くより要望されてゐる內地においては省線と私設鐵道と連帶運送が行はれてゐるにも拘らず、鮮鐵と內地私設鐵道と連帶關係又は手續き上の繁雜から實行困難に陷つてゐるものらしいが、朝鮮の鐵道を利用する荷主の意の、離家その他關係を有する者にとつては非常な打擊であるのみならず朝鮮財界におよぼす影響も少からない、そこで全鮮各地よりの連帶が不可能であるならば釜山に着けでも連帶運送が出來るやうに局長より中央政府に掛合つて貰いたいといふのである

大邱商議提案

【大邱】大邱商議所では二十三日午前十時から役員會議を開き會頭徐丙朝氏、副會頭小野謙一郎氏、同鄭海鵬氏、吉田理事長、香椎常議員、鄭在學氏、吉原重太郎氏等出席し會頭の挨拶並に十一月十七、八の兩日木浦において開催の全鮮商議所聯合會に對し大邱商議所提出の左記事項を協議し議題一致を以て決議し正午散會した

記

新羅の古都慶州を中心とする國際大公園設置方要望の件

成功した 照明改善 殊に安東は 品切の盛況

【安東縣】既報の如く南滿洲電氣會社が創立記念のため電燈電熱の照明改善を土地改良の趣旨から大連本社はじめ各支店で一齊に開始した照明改善は着々と成績を擧げつゝあるが該宣傳總指揮者の同社支配人高橋仁一氏は各地の實際狀況視察と激勵の處勞を兼ね安東の盛況を巡視して廿一日來安在訪の記者に語る

宣傳宣傳は社員奉仕の一端であるから今回の計畫も具に會社の利益主義をモツトーとして開始したのではない、即ち電燈不要の場合は消燈し入用の際明るくすると云ふ方法で云はば電燈を活用すると云ふ事が主たる目的である此の要領で今回開始した照明改善に社員全部が率先の全般即ち休養の時間に活動してゐるので私は涙と共に感謝してゐる、幸にも需用家は何れも會社の意のある處を理解されて相當の成績を擧げつゝあるは各地心強い事である、何しろ最初の宣傳で六百キロワットの增を計つたのが如上の次第で社員の活動需用家の理解あり此の廿六日の最終日迄には豫定を突破する有樣分けて安東は一番の好成績から電球や笠の品切れといふ失態を生じたやうな譯で我が營業者には非常な好趣意を得たこれは要するに安東市民が不況挽回商業振興の爲めには安東を活氣ある都市とするの必要を認め外觀に基く商店の裝飾に力を入れた結果更に室內燈の活用を考へられた結果の計畫と偶然にも一致したものである、私は大安東の將來は洋々たるものがあると信ずる

天長節祝宴

【大邱】三十一日の天長節祝日につき同日午後三時から道評議會室において須藤慶北知事は官民有志を招き祝宴を開催する

常成會バザー

【大邱】既報の大邱常成會バザーは二十三日午前十時から開催されたが定刻前から勝客門前に殺到し開門と同時に會場は入りみだれを打つて身動きもできぬ大盛況を呈した、一萬餘點の陳列品は片ツ端から賣り切れ洋文品部は受附の前はあたかも係員汗だく〳〵の有樣で大成功をさめた

安東の招魂祭

【安東縣】安東における秋季招魂祭は廿三日滿鐵地方事務所主催で執行された、主催者太田事務所長を始め市內の官民有力者文武官數十名參列參拜、玉串をさゝげ式後するめに冷酒で小宴を開いた

地方集會

◇竹細工講習會 順天に於て開催中の竹細工講習會は廿日終了同日盛大なる證書授與式を擧行した、因に本講習は農家の副業として一般に歡迎せられた

地方人事

▲水口專賣局長 二十三日光州視察同夜は官民有志の歡迎宴に臨み二十三日木浦に赴き咸平靈光井邑を經て裡里群山に赴く豫定

▲宮村俊雄氏(第二十師團步兵中佐)二十一日光州中學校の軍事教練を視察同夜は歡迎宴に臨み二十二日群山に向ふ

レデーメード 愈よ大流行 丁子屋の記念賣出に 現れた服裝界新傾向

南大門通り丁子屋の創業六十周年記念大賣出しは廿三日から大々的に行はれてゐる、同店の大賣出しでも特にレデーメードは近來その趣旨が普遍的になつて一般に歡迎されその結果非常な

盛況を 呈してゐる、凡ゆる體軀に直ぐに合ふサイズの種類が豐富で、仕立は勿論優秀な技術で最新型に製造したものを自由に選擇出來る點に多大の利益がある、殊に材料の種類も豐富で多趣味により價段が格安なことはレデイメードの特色として

一般に 向くやうになつたのに違ひない、丁子屋はこの大賣出しを機會に一層レデーメードを普及し服裝界に革命を與へる意氣込で大々的販賣をやつてゐるのである

賣行が 非常に盛んなので いよ〳〵人氣が盛んにレデーメード全盛を呈してゐる、丁子屋のレデーメード部では語る『レデーメードには全く意外なほどですなは又御客樣の理解が早く今までのやうなくだ〳〵しき說明の必要もなくかへつて御客樣より「愉快な買物だ」と喜ばれる程に最近作りました製品は、選擇が容易なので自から御客樣の御希望と合ひ賣手も買手も非常に便利で頗る好評を博してをります、なほ價段はAA五十三圓A四十六圓B四十二圓C三十七圓で賣出中提供しセビロ、オーバ、トンビすべて均一價格であります』(寫眞は生產品展覽會場に於けるへしる室ノレデーメード陳列)

廣島の補選

【東京電報】…二十三日午後二時から政友會廣島支部に於て…氏を公認候補とし極力當選を…

▲小作契約の第三者に對する效力 ▲小作地の賃借權の讓渡 ▲小作地の賃貸 ▲小作地の先買 ▲小作契約の期間 ▲小作委員會 ▲訴訟及び調停の促進

てんかん 子供のヒキツケ
次から次へと全快す 同病で困る方は手紙で送料二錢送れ 永い病も二度と起らぬ自宅で手輕に治す方法を人助けに教ゆ
名古屋市南區中小川町 救生館

內科 小兒科 外科 花柳病
仁川宮町 松本醫院
×光線科 電話三四五番

新調 尺八 無代進呈 尺八獨り學び
東京小石川表町四二 東京尺八學院

金牌受領

本椿香油
本舖 大阪西區靭中通一 三宅堂

創立 明治三十二年
倉庫業兼營
京城府南大門通二丁目百拾壹番地
株式會社 朝鮮商業銀行
頭取 趙鎭泰
副頭取 和田一郎
支店 京城鍾路、同南大門外、同本町二丁目、同東大門、龍山、仁川、平澤、利川、清州、鎭南浦、平壤、同大同門、元山、釜山
出張所 沙里院

秋は寄り添ふ
君がかたへに―
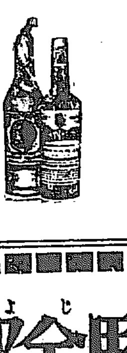
赤玉ポートワイン
毎食前赤玉の愛飲は健胃整腸に偉効ありて病知らずの靈液なり
628

御醫者樣にお尋ねやさい
若しも御愛兒が牛乳やその代用品のみで發育が思はしく御座いませんならば……
下痢やその他胃腸疾患で御困りで御座いましたならば……
離乳期に適當な榮養品を欲せらるゝならば……
お醫者樣は必ずネッスル・ミルク フードを御勸めなさいます。
乳兒榮養 ネッスルミルクフード
見本進呈 神戶三宮郵便局私書函四一七號
各店食料品店にあり
F 69

獵銃及附屬品
(十五年度)
英國ボネヒル會社二連銃
獨國サンチエヌ會社二連銃
米國スミス會社二連銃
白國ベヤード會社二連銃
獨逸ガスタブ會社三連銃
米國ウヰンチエスター會社自動銃
白國フアブリック會社單連銃
內地製單發銃及獵具類
各種完備
(カタログ送呈)

平壤大和町
鷄林商事株式會社
銃砲火藥部
電話一八番
振替京城五五三三番

蛔蟲の驅除に マクニン
奏效的確 芳香佳味 副作用絕無
排蟲率九十五%以上

柳澤騷動【27】

桃川如燕演　田代曉舟畫

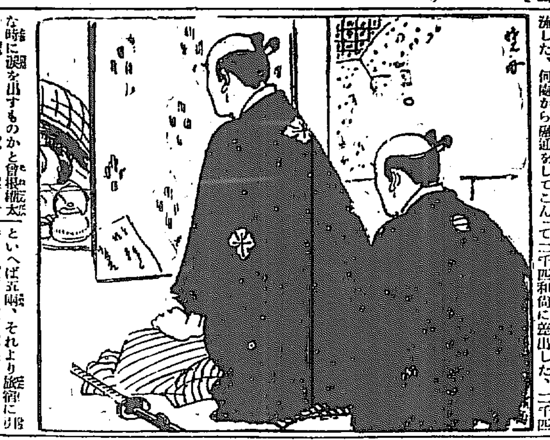

柳澤の奇謀

◇…巧に取入る…◇

柳澤彌太郎は玄蕃の妻に向ひ、「拙者事は德川の直參柳澤彌太郎と申する者、先年當所に參つた節、玄蕃殿とは兄弟の如く御懇親にいたしたが、その後江戸にのみをり、從つて御疎遠に打過ぎ申したが、久々にて上京いたせしゆゑ早速お邸へお尋ね申したる處、御病人なされて當時この御殿にをられると聞き、これまで參つたる處御病死なされたとの事、又そこもとが長病にてひつ籠り居られると承はり、さても御不幸の次第、定めし御不自由な事でござらう、思ひおよびしが、玄蕃殿は淚々いたされし上、病ひの爲に世を去られたとは、思へば浮き世は夢でござる」ホット歎息してホロリと淚を流した、何處から聲涙をしてこんな時に涙を出すものかと曾根彌太夫は驚いてゐる、玄蕃の妻は過ぎ去りし事を思ひ出してこれも涙にくれながら、母『夫存生中にてその節は御面倒いたしましたならばさぞかし喜ばれることでございませう、定めなきは浮き世の常とは申しながらなき人の數に入りまして』柳『返すぐも殘念至極に、時に釆女殿と申されるは如何なされましたか』前に居るを承知して尋ねる、母『ハイ、これに居るが釆女にございます』柳『何と申される、これなるが御息女……大層御成長なされた、イヤ嬉しく存じはなんだがお立派になられたナ、玄蕃殿御在世にてこれを御覽なされたならば月に花にもまさりてよきお嬉みでござらうが、天年を假さず……イヤ幾たび申すも詮なき事、母大きに何れに御遠慮なされしか』母『當所の天龍寺に葬りましてござります』柳『ア、左樣か、ドレ御回向を仕まつるでござらう』と佛間に入り香をくゆらし燈明を點じ釋迦山道周居士、南無阿彌陀佛々々々々々、それを見てゐた彌太夫が、到底他にはこうとぼけることは出來ないと感心してゐる、彌て柳澤は金子を取出しこれを紙に包み『御役にはございますが御追悼の印までに』といひながら差出し柳『當時拙者事は戾り網の旅宿に投宿いたし居る、御用などござりますれば御遠慮なく仰せ付られるやう、こゝ暫くの間は滯在いたしをれば、又重ねてお訪ね申すでござらう、どうぞ御大切に御養生を遊ばせ』玄蕃の妻は夫の在世中この柳澤と親くしたものとのみ思つてゐる、久々にて嬉しき懐に接しその嬉しい事、良藥を飲んだよりこの方が病を退治る効能があるやう、まづこの日はこゝを辭し天龍寺に參つて墳墓に詣で、經料として二千匹和尚に差出した、二千匹といへば元祿、それより旅宿に歸る、玄蕃の妻は柳澤の置いて行つた金子を數ふれば之は十兩、今の十兩とは違ひます、殺之して居る所への救金、親娘は大層喜びました、翌日柳澤は醫者をつれて來る、曾根彌太夫が氣布の羽織を纏いで來た、醫師は玄蕃の妻を診察して首を傾け考へてゐたが、やがて藥籠より藥を出して、六服調合して置いて行く、直に寢具を取換たが何れも羽二重中は同樣で寢が埋まるやう、いゝ心持ちですな、といつてわたくしはこんな蒲團に寢たくはない、こんな物は身體に應へない、フワくして寢具を宿てゐるやう、何となく寒い感がして却つて風をひく、やはり十三間目ある蒲團の方が暖かいやうに思はれる、さて柳澤が醫者に玄蕃の妻の容態を聞くと、醫『左樣でござるナ、何分衰弱いたしをります故、どうもお請合申すことにはなりません、種々骨を折つて見ませう病の儀はお引受申すが壽命はお請合申す事はなりません』と答へた、この位論理に合はない文句はない、醫者も力を入れて治療をしたが、日増しに顧り少く見える、柳澤は曾根をつれては日毎に參りな樣な事もございますまいが、萬一あなたの身に凶事あるとも、釆女殿の御身は拙者萬事力を添へ立派な御家名の繼續を計るでござらう、この儀は御安心なさいと慰めてをりました。

小鏡頭も買出しました

京染 みのや 一等

海川魚 本ビル横 加茂川 鳥水焚 電本二五〇六

南山町 みどりや 美味で評判の 東京もなか 電本三三三番

「職工を優遇せよ」赤露のブル征伐

【モスクワ廿三日發電】ロシヤ共産黨中央執行委員會は地方支部に訓令を發し私人および外國人經營の工場……

十月廿五日　△舊九月十九日 △一白 △祭劍 △北方 △月德 △丁亥 △先負 △除 △張宿

▼一白▲落膽のない日他人に盡すことを信ずると損する坤と艮と申が吉
▼二黑▲目上の人と意見の合はぬ事がある坎は吉坤と庚と丙が吉
▼三碧▲好運の日忠實に事に當らば成功間違ひなし艮と壬と巽が吉
▼四綠▲常業大勝に精出して有利に働くると損を招く西と巽と壬が吉
▼五黃▲念入にしても事の破れ易い日失物盜難注意巽と坤と丙が吉
▼六白▲損に比べて利が多い日萬事都合よく進んで吉東と東と坤が吉
▼七赤▲身の爲を辨へて進退せば結局は必ず利益となる東と乾と壬が吉
▼八白▲小事に妨げられてはならぬ大事は上々吉巽と坤と丙が吉
▼九紫▲心掛け次第では凶より吉に轉る日交際注意西と艮と乙が吉

將棋新手合（完）

於東京市日本橋區蠣殼町一ノ四
香落 △五段 平野信助(東京) ▲三段 薄葉銀次郎(東京)
(圖は前號指了の局面)

△六八桂ナル▲同金右△五七銀▲五八歩△六八銀ナル▲同金△五九角▲六九金△四七歩ナル▲同龍△五七桂△七九金▲同歩△四九飛▲六八桂△五七玉△七九金▲八八玉△六八角ナル▲同金△九九金▲八九玉△九七金△九九金▲九六銀△九五香迄にて平野氏の勝

薄葉七段講評
◇下手方四一龍の要手を指した以後は守勢に傾いて指難くなつたが上手は三二龍と敵馬を取つてからはあざやかな收束手段をみせて敵を壓倒した

佛國ドクトル創製の 脫毛劑ラブル 三分間で玉の肌

實任保證 男女顏毛、手足胸毛其他身體中のムダ毛を思ひのまゝに脫毛す ◎效力確實 無効返金 ◎定價 大二圓 特大三圓 ◎說明書御申込次第進呈す 東京小石川 振替東京六十十八 鶴岡藥品部

京染 あらき屋

演藝案内

東亞牧場 太正豚肥醫獸主場 (電話五二番) 全乳 ▲李王職御用 ▲鐵道御用病院 範模

黃金館

東亞キネマ共撮 十月二十日封切革新大興行
文部省推薦 聯合映畫藝術家協會作品 時代劇 日輪 全十二卷 總指揮 牧野省三 主演 市川猿之助、市川八百藏 外春秋座員一同
ドンキユー 十一卷 ユナイテツトアーチスツ會社提供 ダグラスフエアバンクス主演 現代活界の寵兒ダグラスか輕快なる冒險活劇に兇暴せよ、ゾロの一子ドンキユー聊も如何なる大波紋を西牙班の天地に描きしか？

喜樂館

今秋映畫界に君臨せる帝王篇遂に現る 十八日、月曜日ヨリ公開
アル、イリスデイ映畫 ◇堤笑 離婚希望 六卷 主演 デイ、ローイ、バンズ氏、シルダ、アプリーマー孃
日活會社現代劇部作品 ◇探偵活劇 世界の智慧者 六卷 天才小役中村英雄主演 南光明根岸東一郎主演
日活會社超特作大時代劇 原作、斯界の重鎭行友李風先生 監督、高橋壽康 劍戟界の驍將河部五郎主演 ◇蔵嶋の鬼 月形半平太 十卷 助演 澤上多見太郎、櫻木梅子、酒井米子、澤村春子 月形が河部か、河部が月形か

中央館

マキノ キネマ 十月二十日封切特別興行 マキノ御室現代劇部超特作 原作 北本鏡吉 監督 中根龍太郎
文藝映畫 蠅 全六卷 久利富周介、鈴木澄子、中根龍太郎
フオツクス社一九二五年度特作 大活劇 男が復讐を契つた時 全七卷 性格名優ウヰリアム、ファナム氏主演

大正館

マキノプロダクション超特作映畫 總指揮 牧野省三、監督 沼田紅緑 國定忠次外傳 大時代劇 赤城山颪 全八卷 主演 半熾の名優市川右太衛門 助演 市川小文次、泉春子、岩城秀哉 義理に強き男の短かけれど華やかなる半生
十八日ヨリ 開館十五週年特別大興行 蒲田撮影所超特作 原作脚色監督 鈴木重吉 正邦宏復歸第一回作品 大支那劇 霧の夜の灯 長篇 主演 正邦宏、志賀靖郎、八雲惠美子 異國情調溢るゝ紅燈悲話 蒲田得意南京街夜話
燦然と輝く大栗三郎映畫 満々喜多栗三郎提携第一回作品 原作 蔦々喜田九平 監督 悪魔之助 彩法師姉妹篇猫虎鐵改題 大猛劇 蜘蛛 十五卷 阪東妻三郎、中村吉松、中村琴之助、森靜子、五味國枝、鎬淳子、阪東妻之助、劍を取つては天下に敵なき名人と神出鬼沒の大盜賊が鎬きを削る智恵比べ大捕物奇談

浪花館

明治町 電本二六〇番 十月廿一日ヨリ 安來節大陽會一行 出雲小糸 二代目出雲富士 座員三十餘名 合同大一座
通名 立花家團樂、秋元五郎、田島京笑、太田清次郎、立花家樂八、木村政夫、木村小八郎、巴家光勇、出雲め子、出雲明子、出雲鶴吉、出雲嘉子、出雲一奴、出雲良代次、出雲夏子、出雲吉、出雲〆代香、出雲富子、出雲律子、出雲蝶子、出雲三次

百圓進呈

商會の淋病藥主藥は治淋劑とし、梅毒藥主藥は驅梅內服藥として、醫藥學上最有効と確定し 歐米醫科大學病院 帝國醫科大學病院 等にて實驗配劑せらる、尙内務省衛生試驗所の封緘せる優良藥、配劑せる事を保證す、若し前述の證言に違へる事を發見せる時は分析料百圓進呈す

りん病 請合藥

淋病が女に傳染すれば、子宮病や、ヒステリーや、不姙症等に陷る、實に恐るべき病氣である。男子の淋病を完全に治療せざれば、○起不能となり、妻を娶つても夾○が完全に出來ない樣になり、進んでは子宮を得られないのは勿論、腎臟炎其他尿毒症等にて、遂に一命を失はねばならぬ

淋病の診斷法

健全な者の小便は、淸澈の樣に些も濁りも無い透明なものである、然るに淋病になると小便をコップに取つて見ると淋糸や膿球のある事が、素人目でも能く判る。

藥効の立證法

大學病院の處方でも、大家博士の洗滌でも注射でも、淋糸、膿球、溷濁が無くならねば、藥効が無いと言うても宜い。商會の藥を服めば服藥の翌日より、淋糸や膿球や、溷濁が目に見えて減少する。これが大家博士の證明よりも藥の有効なる立派な證據である

ばい毒 請合藥

いゝいよ、これは切らずに、かんそ其他振盪に原因せる病氣ならば、服藥直に効果顯はる あらゆる治療をなすも効なき患者は、一度專賣所にて相談あれ。

商會の隆盛を羨み にせクスリ 出るよし 藥箱に有田ドラッグと有田音松の文字無きものはにせ物なり

◎朝鮮專賣所

京城 南大門通三　浦項 本町
京城 黃金町　甘浦 港
京城 鐘路十字街　釜山 辨天町
京城 龍山錦兵町　馬山 京町三
仁川 宮町二　慶南 統營面
太田 春日町一　兼二浦 本町
群山 東榮町　鎭南浦 三和町
全州 高砂町　平壤 郵便局前
光州 本町　新義州 常盤町
木浦 榮町　元山 本町二
麗水 港　咸興 本町二
大邱 弓町　羅南 生駒町

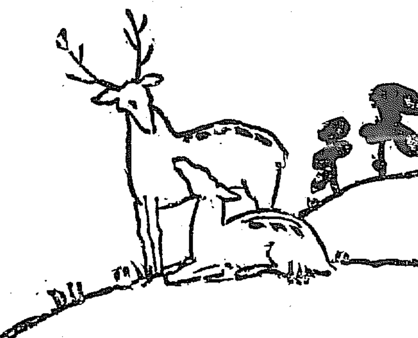

明治リボンキャラメル
清爽たり秋の日
いやます……リボンキャラメルの快味！
十錢箱には不思議の魚が入つて居ります
明治製菓株式會社

内山好亮商店肥料部
大豆粕、シート式粕塊撥器、白米磨機、肥料、內外雜穀類輸入……
電話 本店 長八五 振替 京城 ……

目藥 アドラ 高峰博士發見
のぼせめ、ただれめ、トラホーム、つかれめ、はやりめ 其他の眼病
定價 二十錢 三十錢 五十錢
東京室町 泰昌製藥株式會社

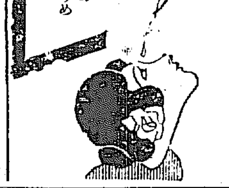

子宮病血の道とリウマチスに 神仙湯

滋養強壯劑 グリコナール
國立榮養研究所長 醫學博士 佐伯矩先生創製
グリコナール錠は一般虛弱者、心臟機能衰弱者、結核病者、重病者等に對する濃厚滋養料として稱揚せらる
說明書御申越次第進呈 錠劑100錠入 各地藥舖にあり
本社 東京室町 三共株式會社 出張所 大阪・臺北・紐育

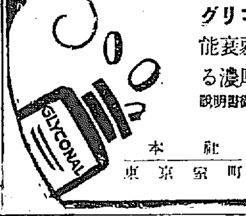

營業課目
俵式脫穀機律和野號製造元
製繩機・除草器・大豆粕粉碎器
籾摺機・籾打機・其他農具一式
石丸式繩取散朝鮮元賣捌所

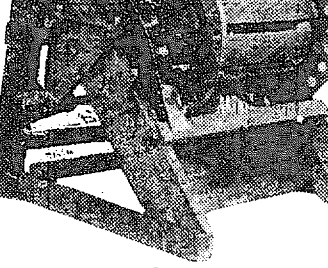

釜山警察署前 俵農具商會

便秘と下劑

四五日にわたり便通がない場合は種々な障害を來す。汎發性には頭痛、眩暈、惡心、嘔吐、不眠、局所性には腹部緊張、鼓腸、肺及心臟の壓迫等其主なものであつて、こんな時にはラキサトールの應用が最も安全である、即ちラキサトールは永時の服用に適し且つ副作用及習慣性なき最も理想的下劑であつて他品の追隨をゆるさないものである。

新下劑ラキサトール
說明書、實驗報告集は大阪市道修町株式會社塩野義商店より贈呈す。

小兒科 吉田醫院 醫學博士 吉田得次
診察 自午前九時至午後二時
漢江通十一番地 (龍山電話局裏) 電話龍山四八番

資本金壹千五百萬圓
株式會社 十八銀行京城支店 京城府黃金町二丁目 電話本局 ……
同 新龍山支店 京城府漢江通り十三番地 ……
同 龍山支店 京城府元町二丁目 電話龍山一八番
銀行一般ノ業務ハ精々確實ニ取扱可申又京城支店及龍山支店ハ株式會社長崎貯蓄銀行ノ代理事務取扱申候

朝鮮郵船定期 …… 朝鮮郵船株式會社

大阪商船株式會社 汽船出帆 ……

内地各港出帆主要航路 ……

命令航路 飛行船 出帆廣告 …… 鳴海汽船公司